

# Money S3

Účetní program  
pro živnostníky, malé  
a střední firmy



Propojení Money S3  
se Shoptetem

S3

## OBSAH

<b>INSTALACE MONEY S3 E-SHOP KONEKTOR.....</b>	<b>1</b>
Licencovaná verze.....	1
START verze.....	2
<b>CO JE TO MONEY S3 - E-SHOP KONEKTOR? .....</b>	<b>3</b>
Export.....	3
Import.....	3
<b>NASTAVENÍ SHOPTETU A MONEY S3 .....</b>	<b>4</b>
Číslování dokladů.....	4
Import nových zásob ze Shoptetu.....	4
<b>NASTAVENÍ E-SHOP KONEKTORU A ZÁSOb PRO OBCHOD NA</b>	
<b>INTERNETU .....</b>	<b>5</b>
Nastavení obchodování na internetu.....	5
Sklady.....	5
Doklady.....	6
<b>ZÁSObY .....</b>	<b>7</b>
Kategorie.....	7
Hromadné operace .....	8
Karta zásoby.....	9
Parametry.....	10
Alternativy.....	11
Příslušenství.....	12
Obrázek.....	12
<b>ADRESÁŘ.....</b>	<b>13</b>
<b>OBJEDNÁVKY PŘIJATÉ .....</b>	<b>13</b>
<b>FAKTURY VYSTAVENÉ .....</b>	<b>15</b>
<i>Při výměně objednávek a faktur mezi programem Money S3 a Shoptetem jsou podporovány tyto obchodní případy.....</i>	16
Změny konfiguračních údajů zásoby.....	17
<b>KOMUNIKACE S INTERNETOVÝM OBCHODEM .....</b>	<b>18</b>
Odeslání na obchod (export).....	18
Stážení z obchodu (import).....	19

# INSTALACE MONEY S3 E-SHOP KONEKTOR

## Licencovaná verze

*E-shop konektor* je samostatný placený modul. S jeho zakoupením je programu přidělen přídatný kód k vaší hlavní licenci. Bez této přídatné licence nelze modul *E-shop konektor* používat.

Modul je funkční pouze ve verzi programu 12.000 a vyšší a jen v případě, kdy program používá softwarový klíč.

- POZNÁMKA: Druh klíče ve vaší instalaci poznáte snadno podle licenčního čísla. V případě softwarového klíče je licenční číslo programu 16místné, u hardwarového klíče pouze 9místné.

Na kartě *Money / Nápověda, kontakty / Licenční manažer* vyberete volbu *Aktualizovat moduly*. Pokud jste připojeni k internetu on-line, program se spojí s registračním serverem a automaticky nový modul zpřístupní.

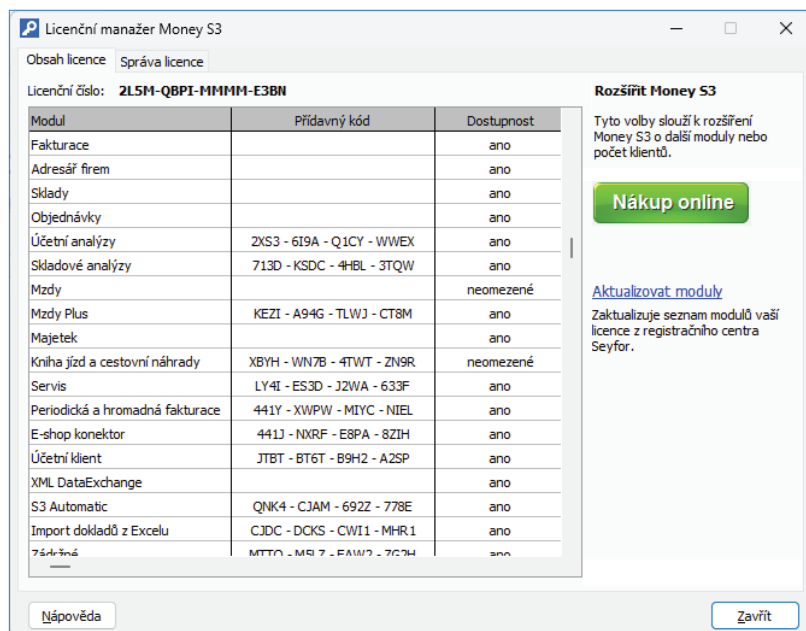

Pokud nejste připojeni k internetu, pak po obdržení přídatného kódu máte možnost načíst aktuální stav vašich modulů z námi dodaného souboru volbou *Načíst ze souboru*. Další možností je volba *Zapsat ručně*, kde můžete přídatný kód zadat ručně.

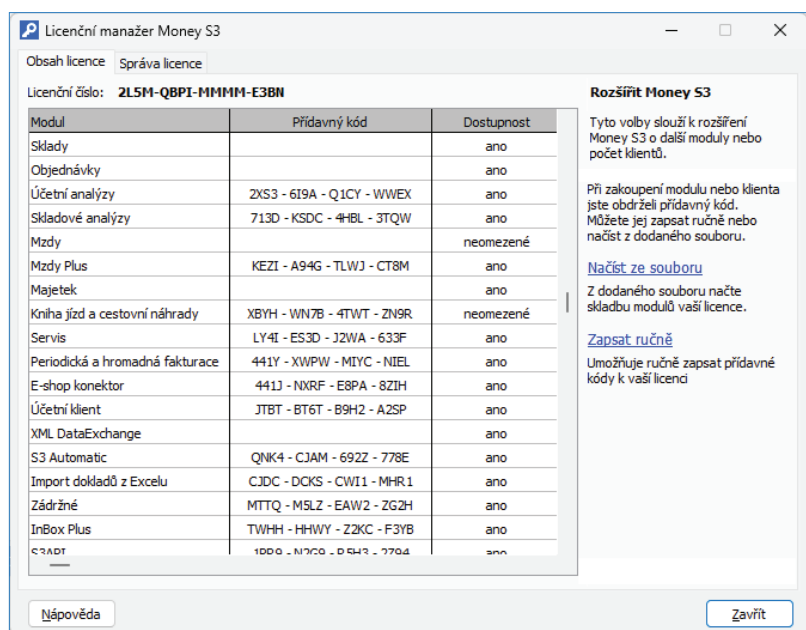

V případě potíží kontaktujte naši technickou podporu na telefonním čísle **549 522 503**.

## START verze

Ve verzi Money S3 START můžete používat *E-shop konektor* libovolně, dokud nepřekročíte ve zvolené agendě povolené limity verze START. Po jejich překročení nebudete moci tuto volbu používat.

📖 Poznámka: Verzi Money S3 START si můžete stáhnout na webu na adrese <http://www.money.cz/kestazeni/start>.

Na kartě *Možnosti licence / Plná verze* tlačítkem *Vyzkoušet komplety* otevřete kartu pro nastavení kompletů a modulů, kde vyberete volbu *E-shop konektor*.

Vyzkoušejte zdarma komplety a moduly. Snadno tak před zakoupením zjistíte, které nejvíc vyhovují vašim potřebám.

Vyzkoušet komplet: Unlimited (aktuálně používáte) ▾

Zákaznická podpora	Neomezené dotazy a agend	Banka a pokladna	Daržová evidence	Evidencia majetku	Fakturace	Knihy jízd	Mzdy	Podrobné účetnictví	Skлады a objednávky
✓	✓	✓	✓	✓	✓	✓	✓	✓	✓

Volitelné moduly

<input type="checkbox"/> Účetní centrála	<input checked="" type="checkbox"/> E-shop konektor	<input checked="" type="checkbox"/> Kniha jízd a cestovní náhrady pro: <b>neomezeně</b> ▾
<input checked="" type="checkbox"/> Účetní analýzy	<input checked="" type="checkbox"/> Senis	<input checked="" type="checkbox"/> S3 Automatic
<input type="checkbox"/> Účetní klient	<input type="checkbox"/> ZML DE Profi	<input checked="" type="checkbox"/> Euro pokladny
<input checked="" type="checkbox"/> Skladové analýzy		<input checked="" type="checkbox"/> Mzdy Plus
<input checked="" type="checkbox"/> Import dokladů z Excelu		

**POTVRDIT**

## CO JE TO MONEY S3 - E-SHOP KONEKTOR?

Money S3 *E-shop konektor* lze využít pro propojení s libovolným internetovým obchodem prostřednictvím XML rozhraní. Při využití tohoto rozhraní probíhá komunikace v režimu „off-line“, tzn. že z / do Money S3 se exportují / importují pouze XML soubory, které si musí zpracovat samostatná off-line aplikace výrobce internetového obchodu.

Pokud je e-shop provozován na platformě Shoptet, je možné v rámci modulu *E-shop konektor* využít speciální propojení. V tomto případě je Money S3 a e-shop na shoptet platformě propojen prostřednictvím API rozhraní a celé propojení je možné nastavit z Money S3 bez nutnosti další aplikace internetového obchodu nebo třetích stran.

Pro zajištění funkčnosti propojení je nutné mít zakoupen modul *E-shop konektor* (<https://money.cz/vlastnosti/e-shop-konektor-s3/>) a v Shoptetu zakoupený doplněk *Money S3 by Seyfor* (<https://doplnky.shoptet.cz/moneys3>). Celý proces přenosu je také možné automatizovat prostřednictvím modulu *Money S3 Automatic* (<https://money.cz/vlastnosti/automatic-s3/>).

Modul *E-shop konektor* umožňuje zadání více internetových obchodů i kombinaci komunikace prostřednictvím XML rozhraní a API rozhraní. V případě komunikace prostřednictvím XML je nutné počítat s potřebou aplikace třetích stran, která zajistí výměnu dat mezi Money S3 a e-shopem. Řešení pro e-shopy na shoptet platformě je plně funkční hned po nastavení modulu *E-shop konektor*.

V okamžiku zapnutí podpory *E-shop konektoru* v programu Money S3 se zakládá jeden “výchozí internetový obchod”. Uživatel může volitelně přidat další internetové obchody, kdy každý obchod má své vlastní nastavení.

Standardní komunikace s internetovým obchodem obsahuje:

### Export

– Exportují se zásoby určené pro internetové obchodování. Součástí exportu zásob je i export Kategoríí, tj. hierarchických skupin, do kterých jsou zásoby na e-shopu řazeny. Pokud existuje více internetových obchodů, pro každý obchod má své vlastní Kategorie.

– Exportují se stavy objednávek určených pro internetové obchodování.

### Import

– Importují se nové adresy, vzniklé na e-shopu, případně adresy zde změněné. Pokud existuje více internetových obchodů, adresy z každého obchodu se importují bez rozlišení, z kterého obchodu adresa pochází.

– Importují se nové a změněné objednávky přijaté od zákazníků (Adres) e-shopu. Pokud existuje více obchodů, rozlišuje se, ze kterého obchodu tato objednávka pochází. Tato informace je zobrazována v seznamu objednávek i na jejich kartách, je také možné podle tohoto obchodu seznam filtrovat.

– Importují se i faktury vydané vytvořené na internetu. Pokud tato faktura vyřizuje objednávku (která byla také vytvořena na internetu), označí se objednávka jako vyřízená (i částečně) a bude označena pro zpětný export na internet. Pokud existuje více internetových obchodů, rozlišuje se, ze kterého obchodu tato faktura pochází.

Podpora objednávek a faktur je volitelná. Je možné přenášet pouze objednávky, pouze faktury nebo objednávky i faktury. Při importu faktur lze objednávky automaticky vyřizovat.

## NEŽ ZAČNETE

**Pokud již používáte E-shop konektor a nyní chcete využívat doplněk Money S3 by Seyfor pro propojení se Shoptetem, kontaktujte naši technickou podporu, z důvodu přesného nastavení propojení.**

## NASTAVENÍ SHOPTETU A MONEY S3

### Číslování dokladů

V Shoptetu je nutné nastavit číselné řady pro doklady v *Nastavení / Objednávky / Doklady*. **Číselné řady dokladů musí být odlišné od číselné řady v Money S3.** Doklady ze Shoptetu se do Money S3 importují pod číselnou řadou Shoptetu.

U faktur (daňových dokladů), zálohových faktur a dobropisů je nutné v Shoptetu vypnout přepínač „Sjednotit číslo dokladu a VS s objednávkou“ – viz *Nastavení / Objednávky / Doklady*.

Důvod je ten, že v programu Money S3 jsou všechny tyto druhy faktur v jednom seznamu (v seznamu *Faktur vydaných*) a každá faktura musí mít jedinečné číslo dokladu. Při zapnutém přepínači by měla faktura a související zálohová faktura i dobropis stejné číslo dokladu nastavené podle objednávky, což je v Money S3 nepřijatelné. Při importu faktur se stejným číslem dokladu by při importu docházelo k tomu, že číslo dokladu ze Shoptetu by se ignorovalo a vygenerovalo by se nové číslo dokladu podle číselné řady v Money S3, případně by nebylo možné fakturu bez nastavené číselné řady vůbec importovat.

Číselnou řadu je třeba nastavit v Shoptetu tak, aby byla odlišná od číselné řady faktur pořizovaných přímo v Money S3. V Shoptetu se nastavuje samostatná číselná řada pro faktury (daňové doklady), zálohové faktury a dobropisy. Pro každý druh této faktury je třeba v Shoptetu nastavit jinou číselnou řadu.

Příklad nastavení v Shoptetu	Číselná řada
Daňové doklady:	%YYYY%
Zálohové faktury:	2%YYYY%
Dobropisy:	3%YYYY%

%YYYY% = číselné označení roku, např. 2023

Příklad použití	Číslo dokladu	Variabilní symbol
Daňové doklady:	2025000001	2025000001
Zálohové faktury:	2202500001	2202500001
Dobropisy:	3202500001	3202500001

Do číselné řady je vhodné přidat číslici, která odlišuje jednotlivé druhy faktur (viz příklad: 2 – zálohové faktury, 3 – dobropisy). Pokud by bylo namísto číslice použito písmeno, tak při vypnutém přepínači „Sjednotit VS s objednávkou“ by mohlo po odstranění písmene docházet k duplicitě variabilních symbolů u faktur, které spolu vůbec věcně nesouvisí, což by mělo vliv i na úhrady těchto faktur v programu Money S3.

Variabilní symbol:

Doporučujeme ponechat v Shoptetu zapnutý přepínač „**Sjednotit VS s objednávkou**“. Při zapnutém přepínači se variabilní symbol nastaví na fakturu (daňovém dokladu) podle čísla objednávky. Stejný variabilní symbol se nastaví i na zálohové fakturu, která předchází daňovému dokladu.

### Import nových zásob ze Shoptetu

Pokud budete importovat do Money S3 faktury, které budou obsahovat i nové zásoby ze Shoptetu, tak je potřeba mít na kartě nastavení Skladu (*Skład / Skladové seznamy / Seznam skladů a ceníků*) nastavený Parametr skladu – Stav zásoby do minusu. Na kartě *Nastavení obchodování na internetu* na záložce *Składy* pak určujete pro nové zásoby ze Shoptetu *Skład* a *Składovou skupinu*. Pro neexistující zásoby se vytvoří nové skladové karty. Jinak pokud sklad nebude nastaven, tak se položky dokladů s neexistujícími zásobami převedou na neskladové.

## NASTAVENÍ E-SHOP KONEKTORU A ZÁSOB PRO OBCHOD NA INTERNETU

V této kapitole popisujeme základní postupy pro konfiguraci *E-shop konektoru* a nastavení dat Money S3 pro *Shoptet*.

Podrobnosti naleznete vždy v kontextové Nápovědě programu Money S3.

### Nastavení obchodování na internetu

Na kartě *Money / Možnosti a nastavení / Obchodování na internetu* tlačítkem *Přidat obchod* otevřete kartu Internetový obchod, kde zadáte název obchodu. Money S3 umožňuje obchodování i na více internetových obchodech. Po uložení karty se v levé části zobrazí seznam zadaných obchodů. Pořadí v seznamu můžete měnit pomocí ikon šipek.

V jednotlivých záložkách konfiguruje vlastnosti komunikace se Shoptetem:

#### Obecné

**Typ internetového obchodu** – volba Shoptet umožňuje obchodování i na více internetových obchodech.

Vaše přidělené údaje naleznete v Shoptetu:

**ID e-shopu** – číslo ID se zobrazuje na horní liště v Shoptetu.

**E-mail** – hlavní e-mail sloužící pro komunikaci se Shoptetem, který naleznete v menu *Nastavení / Základní nastavení / Nastavení obchodu* na záložce *Fakturační údaje*.

Následně je nutné pro každý internetový obchod nastavit jeho konfiguraci, tj. záložky *Adresář*, *Sklady* a *Doklady*. Pro obchod pod kurzorem nastavíte všechny záložky. Takto postupujete pro nastavení všech dalších internetových obchodů.

**Na skladové kartě zvýrazňovat položky pro obchod na internetu modře** – zde máte možnost zvolit, zda některé položky na kartách *Adresáře*, *Objednávek* a *Faktur*, které jsou určeny pro internetové obchody, budou zvýrazněny modře.

**Průběžně ukládat stav obchodu do souboru** – zprávy o průběhu transakcí exportu a importu mezi Money S3 a internetovým obchodem můžete ukládat do zvoleného logového souboru na disku.

**Odeslat výsledek přenosu e-mailem** – výsledek přenosu dat mezi Money S3 a internetovým obchodem je možné odeslat e-mailem na požadovanou adresu. Do obsahu poštovní zprávy se vloží výsledek přenosu dat, včetně objemu přenesených dat. Přílohou poštovní zprávy jsou HTML reporty importovaných souborů.

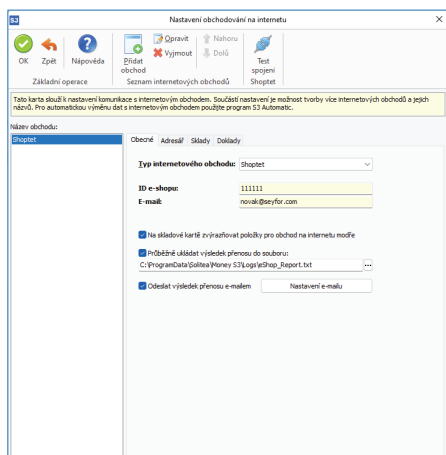

#### Adresář

**Nové adresy zařazovat do skupiny** – v roletové nabídce můžete vybrat skupinu adresáře, do které budete přijímat nové zákazníky z internetu. Skupiny jsou zapsány pod svou zkratkou uvedenou v seznamu Skupin.

#### Sklady

Zařazování nových zásob z Shoptetu

Pokud budete importovat do Money S3 faktury, které budou obsahovat i nové zásoby ze Shoptetu, tak je nutné mít na vybraném *Skladu* zapnutý přepínač *Stav zásoby do minusu*. Jinak pokud sklad nebude nastaven, tak se položky dokladů s neexistujícími zásobami převedou na neskladové.

**Sklad** – tlačítkem  otevřete seznam *Skladů* pro výběr.

**Skladová skupina** – tlačítkem  otevřete seznam *Skladových skupin* pro výběr.

## Možnosti odeslání zásob do Shoptetu

Z Money S3 je možné odesílat **Zásoby** do Shoptetu. Do Shoptetu jsou tyto zásoby importovány jako **Produkty**. Spojovacím údajem je číslo **Katalogu**, které je v Money S3 povinné a musí být jedinečné napříč všemi zásobami. V Shoptetu se jedná o **Kód produktu**.

Nastavení možností odeslání zásob je společné pro všechny internetové obchody Shoptetu.

**Nové i existující zásoby včetně stavu zásob a prodejních cen** – na Shoptet se budou odesílat všechny zásoby a veškeré změny na zásobách, stavy zásob a prodejní ceny.

**Jen nové zásoby a kategorie; u existujících zásob pouze stavy zásob a prodejní ceny** – v tomto případě se budou odesílat na Shoptet pouze nové zásoby a kategorie z Money S3, které ještě na Shoptetu nejsou. U stávajících zásob se odesílá stav zásoby a prodejní cena.

**Pouze stavy zásob a prodejní ceny (bez skladových karet)** – zaškrtněte v případě, pokud zakládáte produkty v Shoptetu ručně a přejete si odesílat z Money S3 pouze stavy zásob a jejich prodejní ceny.

**Předpokládaný stav zásoby** – odešle se předpokládaný stav z **Karty zásoby**.

**Skutečný stav zásoby** – odešle se stav zásoby z **Karty zásoby**.

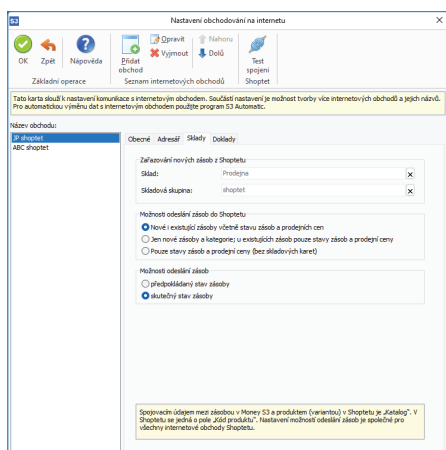

## Doklady

Zde nastavujete doklady pro přenos. Pro Shoptet je možné exportovat/importovat objednávky i faktury vydané.

**Typ pro objednávky přijaté** – příjem objednávek z internetu v Money S3 vyžaduje použití vámi definovaného **Typu přijaté objednávky**. Číselná řada se přebírá z Shoptetu.

**Nově přijatým a otevřeným objednávkám dát příznak „Vyřizuje se“** – zde nastavíte příznak těm nově přijatým objednávkám z internetu, do kterých nahlédnete. Tato informace o stavu objednávky se odesílá zpět na internet.

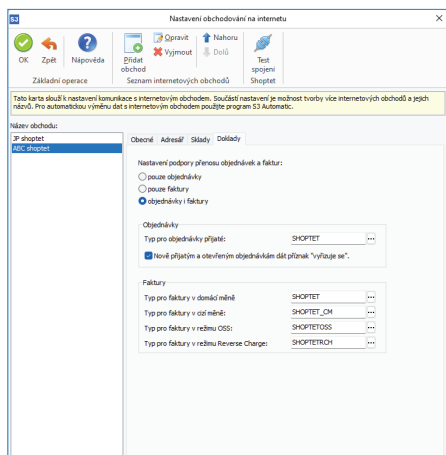

V další části nastavujete typy pro faktury:

**Typ pro faktury v domácí měně** – příjem faktur ze Shoptetu v Money S3 vyžaduje použití vámi definovaného **Typu vystavené faktury**, s jehož pomocí určíte bankovní účet a v případě povinného účtování taktéž **Předkontaci** a **Členění DPH**. Číselná řada se přebírá ze Shoptetu.

**Typ pro faktury v cizí měně** – příjem faktur ze Shoptetu v Money S3 vyžaduje použití vámi definovaného **Typu vystavené faktury**, s jehož pomocí určíte bankovní účet a v případě povinného účtování taktéž **Předkontaci** a **Členění DPH**. Číselná řada se přebírá ze Shoptetu.

**Typ pro faktury v režimu OSS** – příjem faktur ze Shoptetu v Money S3 vyžaduje použití vámi definovaného Typu vystavené faktury, s jehož pomocí určíte bankovní účet a v případě povinného účtování taktéž *Předkontaci* a *Členění DPH* pro režim OSS. *Číselná řada* se přebírá ze Shoptetu.

**Typ pro faktury v režimu Reverse Charge** – příjem faktur ze Shoptetu v Money S3 vyžaduje použití vámi definovaného Typu vystavené faktury, s jehož pomocí určíte bankovní účet a v případě povinného účtování taktéž *Předkontaci* a *Členění DPH* pro režim Reverse Charge. *Číselná řada* se přebírá ze Shoptetu.

UPOZORNĚNÍ: Pokud v seznamu obchodů přidáte nebo smažete záznam některého obchodu, program vytvoří nebo smaže všechna data týkající se tohoto obchodu.

**Test spojení** – tlačítkem provedete kontrolu spojení s internetovým obchodem Shoptet.

## ZÁSoby

Pokud máte nastaven internetový obchod Shoptet, uvidíte seznam *Zásoby na skladě* rozčleněný na dvě podzáložky *Aktuální sklad* a *Zásoby pro obchod na internetu*.

Seznam je rozdělen na dvě části – *Kategorie* (obdobu skladových skupin) a *Zásoby*.

Pokud používáte více internetových obchodů, pak se ve spodní části seznamu můžete přepínat mezi jednotlivými obchody.

UPOZORNĚNÍ: Každý internetový obchod má své vlastní kategorie a přiřazení zásob těmto kategoriím.

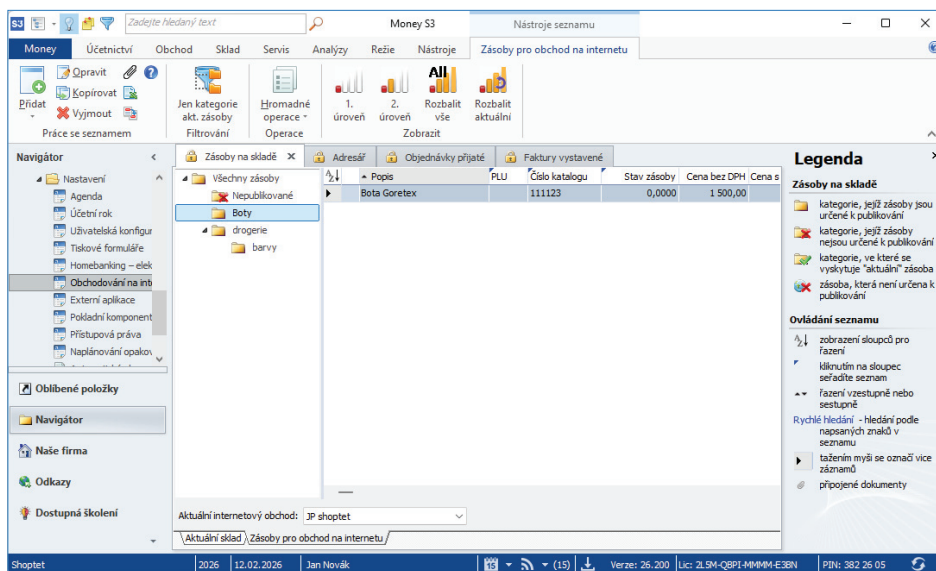

## Kategorie

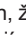
**Všechny zásoby** – seznam všech zásob obchodování na internetu. Tato kategorie je „virtuální“, uživatelsky needitovatelná, a zobrazuje všechny zásoby zařazené v ostatních kategoriích. Tato kategorie hraje de facto roli obdobného zobrazení v *Seznamu skladů* v módu „bez skupin“. Pokud je zde zásoba zobrazena jako nepublikovaná, tj. s ikonou , znamená to, že je zařazena buď v kategorii „Nepublikované“, nebo že všechny její výskyt v jiných kategoriích jsou nepublikované, tzn. že samotné přiřazení zásoby je nepublikované, nebo se zásoba nachází v kategorii, která není určena k publikování nebo je podkategorií nepublikované kategorie.

**Nepublikované** – seznam zásob, které jsou zařazeny k obchodování na internetu, ale které ještě nejsou zařazeny do některé publikované kategorie. Kategorie je needitovatelná.

POZNÁMKA: Pokud je zásoba přiřazena této kategorii, nemůže být tedy přiřazena jakékoliv jiné kategorii.

**Ostatní kategorie** – všechny ostatní kategorie, uživatelsky vytvářené, slouží k publikování zásob na internetovém obchodu.

Pro internetový obchod si můžete nadefinovat kategorie a podkategorie podle vlastního nastavení. Tlačítkem *Přidat* můžete přidávat kategorie a podkategorie pro zásoby.

Pokud budete chtít ponechat hierarchicky skladové zásoby pro obchodování na internetu stejně jako v seznamu zásob, použijte funkci *Hromadné operace, volba Mapuj 1:1*. Tato funkce zkopíruje všechny zásoby označené pro obchod na internetu (viz níže) na stejný způsob zařazení do kategorií jako je na skladech do skladových skupin.

---

 UPOZORNĚNÍ: Nové kategorie pořizené v Shoptetu se nestahují do programu Money S3.

Při odesílání nové zásoby do Shoptetu se povinně nastavuje výchozí kategorie, do které je produkt v Shoptetu umístěn. Pokud je v průvodci vypnuto odesílání kategorií, tak se nové produkty umístí do kategorie „Nezařazeno“ s vypnutým přepínačem „Viditelnost“.

V Shoptetu se kategorie nastavují na produktu a jsou společné pro všechny varianty produktu. V případě, že v Shoptetu používáte varianty produktů, tak je třeba všechny zásoby, které v Money S3 představují jednotlivé kategorie téhož produktu, zařadit do stejných kategorií. Pokud by byly zásoby umístěny v různých kategoriích, tak by docházelo při odesílání zásob k jejich postupnému přepsu v Shoptetu a na produktu by se objevilo nastavení kategorií z poslední odeslané zásoby (varianty).

#### **Karta kategorie**

**Název kategorie** – vlastní název, může být duplicitní.



**Kód kategorie** – jednoznačný kód, program ho plní automaticky (číslem a názvem), uživatelem editovatelný, slouží zejména pro účely třídění.

**Nepublikovat** – zapnutý přepínač na kategorii znamená, že zásoby v této kategorii nejsou určeny k publikování na e-shopu.

## **Zásoby pro e-shop**

Pokud máte nastaveny *Kategorie* pro e-shop, můžete do nich přiřazovat skladové zásoby.

Zásoby pro obchod na internetu můžete do seznamu přidat těmito způsoby:

- V seznamu *Zásoby na skladě* zásobu pod kurzorem nebo na označených zásobách stisknete pravé tlačítko myši a v pop-up menu vyberete volbu *Obchod na internetu*. U vybraných zásob se zobrazí ikona , což znamená, že vybrané zásoby se přenesly do seznamu pro obchodování na internetu do skupiny *Nepublikované*. Dalším krokem je zařazení zásoby do některé z *Kategorií* pro publikování na e-shopu. Zásoby přiřazené některé z kategorií mají ikonu .

- V seznamu *Zásoby pro Obchod na internetu* tlačítkem *Přidat zásobu do e-shopu* otevřete seznam zásob pro výběr zásoby. Vybraná zásoba se přenesla do kategorie pod kurzorem (publikované nebo nepublikované).

---

 POZNÁMKA: Pomocí technologie Drag&Drop můžete přesunovat zásoby pomocí myši do kategorií. Současným použitím tlačítka „CTRL“ při výběru je funkce přesunu změněna na funkci kopírování.

## **Hromadné operace**

Pro zásoby:

**Změna kategorie** – pro zásobu pod kurzorem nebo pro označené zásoby můžete vybrat jinou *Kategorii* ze seznamu kategorií. Zásoby se přesunou do vybrané *Kategorie*.

**Kopíruj do kategorie** – zásoby pod kurzorem nebo označené zásoby zkopírujete do vybrané *Kategorie*. Jelikož jde o kopírování zásob, původní zásoby v původních kategoriích zůstávají a je vytvořeno nové (duplicitní) zařazení zásob do další kategorie.

---

 POZNÁMKA: Funkce je přístupná i pro výchozí kategorii *Všechny zásoby*, chová se zde poněkud odlišně, protože zásoby zde uvedené se mohou vyskytovat ve více ostatních kategoriích. Pokud se jedná o zásobu přiřazenou kategorii *Nepublikované*, pak se jedná o funkci *Změna kategorie* (zásoba je přiřazena cílové kategorii), pokud se jedná o zásobu přiřazenou jiné kategorii (kategoriím), jedná se o funkci *Kopírování*, pokud je ovšem cílovou kategorií kategorie *Nepublikované*, jedná se o změnu kategorie.

Pro kategorie:

**Změna zařazení kategorie** – *Kategorii* pod kurzorem můžete přesunout jako podkategorii do vybrané kategorie. *Kategorie* je přesunuta i se všemi svými zásobami.

**Mapuj 1:1** – funkce zkopíruje všechny zásoby označené pro obchodování na internetu na stejný způsob zařazení do *Kategorií* jako je na skladech do skladových skupin. Při exportu *Kategorií* na internetový obchod je spojovacím klíčem *Kód kategorie*.

#### **Ovládací tlačítka**

Jejich funkce se mění podle toho, který seznam je aktivní – buď ovládáte *Zásoby* nebo *Kategorie*.

**Kopírovat** – tlačítko je přístupné pouze na seznamu *Kategorií*. *Kategorii* pod kurzorem lze v seznamu zkopírovat nebo kopírovat jako podkategorii pod kategorií pod kurzorem.

**Vyjmout** – podle pozice kurzoru smažete buď *Kategorii*, nebo *Zásobu z obchodu na internetu*. Pokud je funkce použita u *Zásoby*, která je přiřazena některé *Kategorii*, různé od „Nepublikované“, je jí pouze zrušena tato vazba, pokud je tato vazba jediná, je zásoba přesunuta do kategorie „Nepublikované“. Pokud je zásoba v kategorii „Nepublikované“, je jí odstraněn příznak pro obchodování na internetu.

---

 UPOZORNĚNÍ: Pokud smažete v Money S3 *Kategorii*, tato změna se do Shoptetu neodesílá, a je potřeba v Shoptetu smazat *Kategorii* ručně.

**Nepublikovat** – volba se nachází v pop-up menu v seznamu *Kategorií* a v seznamu *Zásob*. Přepínačem *Nepublikovat* v seznamu *Zásob* zajistíte, že se zásoba nebude na e-shopu zobrazovat. Pokud tuto volbu zapnete na *Kategorií*, nebude se publikovat na e-shopu celá tato *Kategorie*, včetně jejich podkategorií, a všech jejich zásob.

**Jen kategorie aktuální zásoby** – přepínačem v horní části seznamu zobrazíte pouze *Kategorie*, ve kterých se zásoba pod kurzorem vyskytuje. Tato volba slouží k rychlému zjištění, ve kterých *Kategoriích* je zásoba přiřazena.

**Zobrazit** – tlačítka pro zobrazení úrovní *Kategorií*.

## Karta zásoby

Z Money S3 je možné odesílat *Zásoby* do Shoptetu. Do Shoptetu jsou tyto zásoby importovány jako *Produkty*. Spojovacím údajem je číslo *Katalogu*, které je v Money S3 povinné a musí být jedinečné napříč všemi zásobami. V Shoptetu se jedná o *Kód produktu*.

Doplňující informace, určené pro zásoby, které jsou určeny pro internetové obchodování naleznete na *Kartě zásoby* v záložce *Obchod na internetu*. Tato záložka se zobrazí pouze tehdy, když je nastaveno propojení s internetovým obchodem.

Na *Kartě zásoby* jsou k dispozici možnosti definování *Parametrů* (jejichž počet není omezen), *Alternativ* (alternativní zásoby k dané zásobě) a *Příslušenství* (zásoby, které se prodávají jako příslušenství s danou zásobou). *Parametry*, *Alternativy* a *Příslušenství* jsou atributy zásoby, které jsou společné všem případným internetovým obchodům, kterým je zásoba přiřazena.

- UPOZORNĚNÍ: Zásoby, definované jako alternativy nebo příslušenství se exportují na internetový obchod pouze tehdy, jsou-li samotné určeny k internetovému obchodování.

The screenshot shows the 'Karta zásoby' window for 'šampon'. It has several tabs: 'Zásoba', 'Podrobnosti', 'Ceny', 'Dodávky', 'Obrázek', 'Obchod na internetu', 'Rozšířený popis', and 'Uživatelská pole'. The 'Obchod na internetu' tab is selected, showing HTML descriptions for 'Popis na WWW (HTML):' and 'Podrobný popis na WWW (HTML):'. Below these is a 'Výrobce:' field with 'akademiks' entered. At the bottom, the 'Parametry' tab is active, showing a table with columns 'Limit [MJ]' and 'Cena'. The table has 5 rows, with the first row showing a 'základní prodejní cena' of 100,000. To the left of the table are fields for 'Stav zásoby: 10', 'Rezervováno: 10', 'Objednáno: 0', and 'Předpokládaný stav: 0'. There are also checkboxes for 'Minimální limit:' and 'Maximální limit:' both set to 0.

**Popis a Podrobný popis** – pole pro definování popisů zásoby.

**Výrobce** – zde je třeba uvést kód značky, který jste nastavili v Shoptetu – *Produkty / Značky* – na editační kartě *Značky* záložka *Pokročilé* – pole „URL adresa“.

Další údaje na *Kartě zásoby*:

- **Dodavatel** zásoby se vyexportuje v případě, pokud bude Obchodní název adresy odpovídat některému názvu v seznamu dodavatelů v Shoptetu - *Nastavení / Produkty / Dodavatelé*).

- Pokud produkty v Shoptetu přidáváte ručně (nebo importem z jiného systému) a požadujete odesílat z Money S3 pouze stav zásob a prodejní ceny, tak zaškrtněte v *Nastavení obchodování na internetu* přepínač „Odesílat pouze stav zásob a prodejní ceny (bez skladových karet)“. V průvodci výměnou dat je možné při této variantě vybrat, zda se bude odesílat stav zásob, prodejní ceny nebo obojí.

- V programu Money S3 lze do internetového obchodu Shoptet zařazovat zásoby z různých skladů, avšak stejná zásoba může být zařazena pouze jedenkrát, tj. pouze z jednoho skladu. To znamená, že pokud již bude jedna zásoba z nějakého skladu zařazena do obchodu, tak zásobu se stejnou kmenovou kartou z jiného skladu nelze do obchodu zařadit. Pro převod množství zásoby mezi sklady je možné použít převodky.

– Údaje se v Shoptetu na produktu aktualizují pouze tehdy, pokud jsou v Money S3 na zásobě vyplněny (např. čárový kód, PLU, podrobný popis, parametry, alternativy, příslušenství apod.). Jinak zůstává nastavení údajů na produktu beze změny.

– **Záruka** nastavená na zásobě se vyexportuje v případě, pokud bude odpovídat některé záruční době v Shoptetu - *Nastavení / Produkty / Záruční doby*.

– **Prodejní jednotka** zásoby (jedná se o jednotku, kterou vidí zákazník v košíku) se vyexportuje v případě, pokud bude odpovídat některé jednotce v Shoptetu - *Nastavení / Produkty / Jednotky*.

– **Hmotnost** zásoby se vyexportuje v případě, pokud bude v Money S3 v *Nastavení agendy* v sekci *Sklad* uvedena pro hmotnost měrná jednotka kg, g nebo t (v případě neuvedení měrné jednotky se automaticky použije měrná jednotka kg) a současně na *Kartě zásoby* bude nastavena nenulová hmotnost. Při použití měrné jednotky g nebo t se provádí převod na kg.

– **Měrná jednotka a množství v balení**: export těchto údajů probíhá v případě, pokud jsou na *Kartě zásoby* v Money S3 splněny podmínky jak pro měrnou jednotku, tak pro množství v balení. Údaje se odešlou při splnění těchto podmínek:

- na *Kartě zásoby* musí být nastavena nenulová hmotnost nebo objem. Pokud jsou vyplněny obě veličiny, tak hmotnost má přednost před objemem.

- na *Kartě zásoby* musí být vyplněna hlavní MJ zásoby. Použitá měrná jednotka musí být součástí seznamu měrných jednotek v Shoptetu, např. ks, kg, g, m, l, cm3 apod.

- na *Kartě zásoby* musí být nastavena první nebo druhá vedlejší MJ jako „balení“ (zkráceně je možné použít „bal“) s nenulovým počtem měrných jednotek hlavní MJ.

– Pokud je produkt nebo varianta produktu vytvořena až v Shoptetu (tj. bez odeslání z Money S3) a současně v programu Money S3 je nastaven sklad pro import nových zásob, tak se při importu dokladu vytvoří nová skladová zásoba. Zásobu je nutné zařadit do internetového obchodu ručně. Jinak při nenastaveném skladu se provádí převod na neskladovou položku.

– **Při odebrání zásoby** v Money S3 z internetového obchodu je třeba provést odebrání produktu (varianty produktu) v Shoptetu ručně. Pokud nedojde k odebrání zásoby v Shoptetu, tak se při dalším odeslání umístí produkt do kategorie „Nepublikované“ za předpokladu, že bude v průvodci zapnuto odesílání „kategorií“.

– **Komplety** z Money S3 do Shoptetu je možné odesílat, protože se na nich definují ceny stejně jako u ostatních typů karet (jednoduchá karta, služba, výrobek). V Shoptetu je na produktu nastaven Druh položky = sada produktů. Komponenty kompletu je nutné nastavit ručně až v Shoptetu. Množství kompletu se v Shoptetu automaticky kalkuluje podle množství komponent. **Sady** v Money S3 nelze zařadit do internetového obchodování.

## Parametry

V *Seznamu parametrů* definujete různé druhy *Parametrů* zásoby pro obchodování na internetu.

Parametry můžete nastavit pro celou *Skladovou skupinu* nebo pro jednotlivé *Karty zásob*.

Tlačítkem *Přidat parametr* otevřete kartu *Parametr*, která obsahuje:

**Název** – název parametru.

**Typ** – typ parametru (např. rozměr), může se použít pro seskupování parametrů na e-shopu.

**Uživatelský kód** – libovolný uživatelský kód (jeho použití je na výrobci e-shopu).

**Číslo** – needitovatelné číslo parametru.

**Druh** – výběr z roletové nabídky – numerický, výčtový nebo textový. U výčtového druhu se zobrazí na kartě volné pole pro zadání hodnot výčtových parametrů (každou hodnotu parametru napište na samostatný řádek). Jednotlivé hodnoty výčtových parametrů do *Karty zásoby* vybíráte z roletové nabídky.

– *numerické parametry* – tento typ parametru vyžaduje pouze název a zadání měrné jednotky. Tedy například kg, ks, délka, šířka, výška atd. Po nadefinování tohoto parametru se vloží do zásoby a zde si uživatel nadefinuje numerickou hodnotu.

– *výčtové parametry* – tento parametr umožňuje uživateli nadefinovat škálu předem připravených atributů zásob. Nejlepším příkladem je určitě velikost oblečení, uživatel je schopen tímto parametrem dopředu navolit velikosti S,M,L,XL atd.

– *textové parametry* – tento parametr umožňuje uživateli definovat libovolný popis k zásobě.

**MJ** – měrná jednotka pro parametr, zobrazuje se pouze pro Druh numerický.

Pomocí tlačítek šipek můžete změnit pořadí parametrů.

Tlačítkem *OK* v *Seznamu parametrů* přenesete označené Parametry na Kartu zásoby.

Na *Kartě zásoby* se zobrazí vybrané parametry a zde doplníte u textového a numerického parametru konkrétní hodnotu. V případě výčtového parametru máte možnost pomocí roletové nabídky vybrat parametr.

Parametry je možné zadávat na *Kartě zásoby* (záložka *Obchod na internetu / Parametry*) nebo *Skladové skupině* (záložka *Parametry*).

 **POZNÁMKA:** Pokud zadáte Parametry na *Kartě zásoby*, je nositelem informace o parametrech její Kmenová karta, tzn. všechny zásoby téže kmenové karty mají stejné parametry.

*Parametry* zadané na *Skladové skupině* se zadávají bez hodnot a slouží pouze jako předdefinované hodnoty pro přidávané zásoby v této skupině.

Na *Kartě zásoby* a *Skladové skupině* definujete parametry podle standardních ovládacích tlačítek. Pomocí šipek pod tlačítka můžete měnit pořadí parametrů.

Parametry na *Kartě zásob* můžete také přidat hromadně pomocí pop-up menu ve skladových skupinách volbou *Přiřadit parametry* zásobám. Následně se *Parametry* na *Skladové skupině* přenesou do všech *Zásob* ve skupině a stačí jen zadat jejich konkrétní hodnoty.

*Parametry* je možné zásobám nastavovat hromadně pomocí funkce *Změny konfiguračních údajů*.

– Z Money S3 se do Shoptetu posílají parametry, alternativy a příslušenství. V Shoptetu se jedná o popisné parametry, parametry pro filtrování, související produkty (příslušenství) a podobné produkty (alternativy). Při odeslání se celý seznam na produktu nahrazuje podle nastavení v Money S3. K odeslání z Money S3 však dochází pouze v případě, pokud je příslušný seznam na *Kartě zásoby* neprázdný. V případě alternativ a příslušenství musí být související zásoba součástí internetového obchodování.

Z výše uvedeného vyplývá, že při prázdném seznamu nedochází k jeho odeslání a zůstává stav uvedený v Shoptetu. Toho využijete v případě, pokud tyto seznamy nastavujete pouze v Shoptetu.

– V Shoptetu je nastavení vybraných údajů společně pro všechny varianty produktu (název produktu, krátký a podrobný popis, značka, dodavatel, záruka, kategorie, parametry, alternativy a příslušenství). V případě, že budete některé tyto údaje nastavovat v Money S3 a v Shoptetu používáte varianty produktů, tak doporučujeme nastavit tyto údaje buď pouze na jedné zásobě, která představuje některou z variant produktu nebo stejně na všech zásobách (variantách) daného produktu. Pokud by byly tyto údaje nastaveny na jednotlivých zásobách v Money S3 (tj. variantách produktu) různým způsobem, tak by docházelo při odeslání zásob k jejich postupnému přepisu v Shoptetu a na produktu by se objevilo nastavení z poslední odeslané zásoby (varianty).

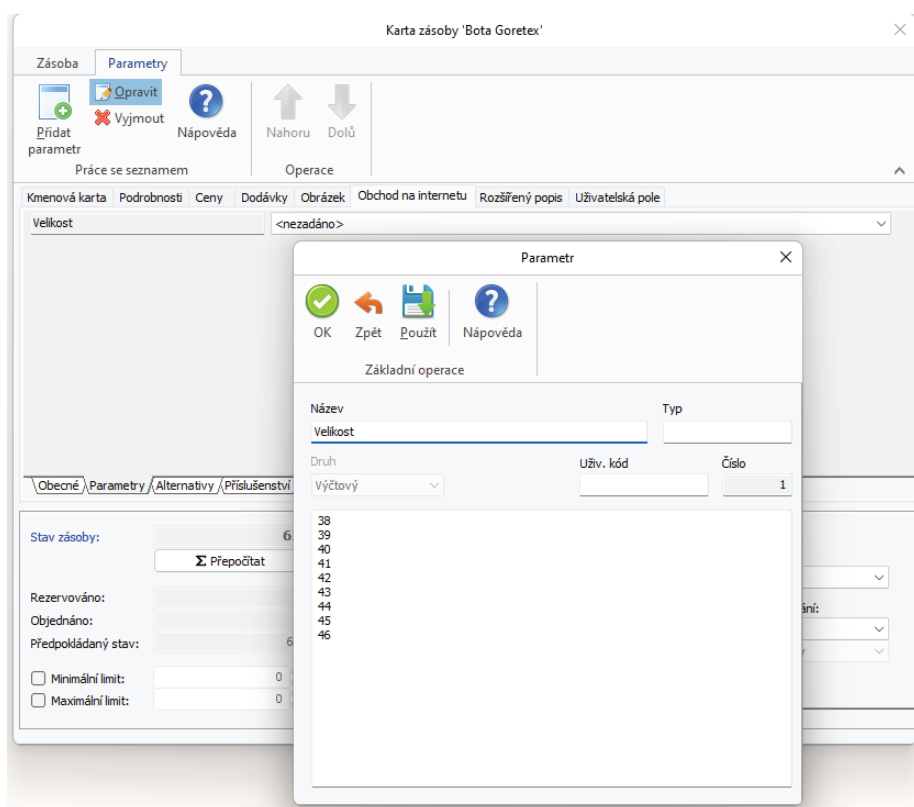

## Alternativy

Jedná se o seznam alternativ a náhrad ke konkrétní *Kartě zásoby*. Tlačítkem *Přidat alternativu* máte možnost přidat alternativu (více) nebo *Přidat náhradu* (pouze jednu) ke kartě *Zásoby* ze seznamu zásob. Alternativou rozumíme jakékoliv alternativní zboží, které nabízíte s mateřskou zásobou (např. obdobný výrobek jiného výrobce), *Náhradou* pak rozumíme zboží, které nahrazuje mateřskou zásobu (např. nový výrobní model téže zásoby od stejného výrobce). *Alternativ* může být libovolné množství, *Náhrada* může existovat pouze jedna.

Tlačítkem *Nahradiť* můžete nahradit zásobu pod kurzorem v seznamu alternativ jinou vybranou zásobou ze seznamu *Zásob*.

*Karta alternativy a náhrady* obsahuje:

**Komponenta** – název zásoby.

**Popis** – uživatelský popis vlastní vazby.

**Druh komponenty** – náhrada nebo alternativa, podle zadání.

**Oboustranná vazba** – pokud tento přepínač zaškrtnete, je automaticky vytvořena u editované komponenty jako alternativa mateřská zásoba (symetrická vazba). Lze samozřejmě přidat alternativu i bez použití funkce „oboustranná vazba“ v takovém případě, na alternativě nevznikne zpětná vazba na zásobu, ze které alternativu tvoříme. V případě, že alternativu použijete s nastavením „oboustranná vazba“ a následně na jedné nebo druhé straně tuto vazbu ručně zrušíte, pak se na kartě alternativy zobrazí upozorňující text, že dojde ke zrušení vazby.

**Sklad** – název skladu, ze kterého je alternativa či náhrada.

**Počet MJ** – pouze u příslušenství.

**Pořadí** – pořadí alternativy nebo náhrady na *Kartě zásoby*.

Tlačítkem *Nahradiť* můžete nahradit zásobu pod kurzorem v seznamu příslušenství jinou vybranou zásobou ze seznamu *Zásob*.

V obou případech vždy vybíráte alternativu, náhrady nebo příslušenství ze seznamu *Zásob*, musí tedy na ně existovat *Karta zásoby*.

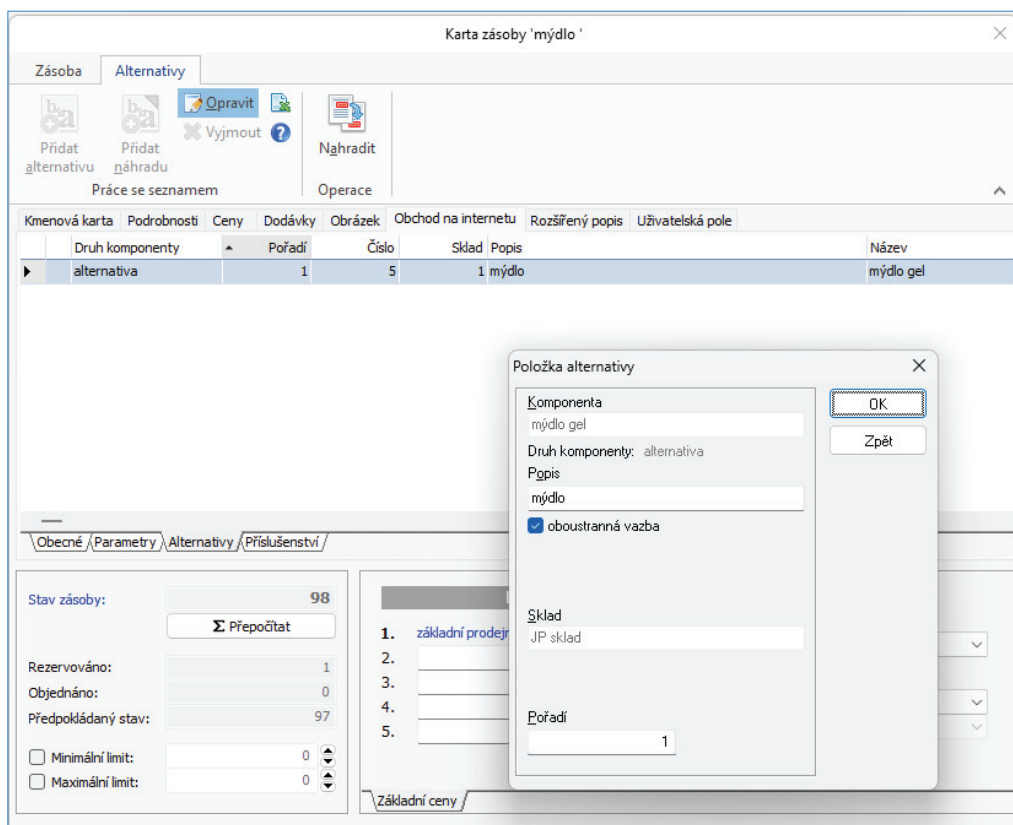

## Příslušenství

Ke *Kartě zásoby* můžete také nadefinovat seznam *Příslušenství*, které také vyberete ze seznamu *Zásob*. Příslušenstvím se rozumí zboží, které se může prodávat společně s mateřskou zásobou (např. u mobilních telefonů můžete zadat jako příslušenství obal, nabíječku, atd).

## Obrázek

Do Shoptetu nelze odesílat obrázky z *Karty zásoby* jako samostatné soubory. Nastavení obrázků lze provést ručně až v Shoptetu.

## Stavy zásob

- Z Money S3 se odesílá předpokládaný nebo skutečný stav zásoby podle toho, která varianta je vybrána na kartě *Nastavení obchodování na internetu*.

– Pokud nejsou v Shoptetu evidovány skladové nároky (viz *Skladové nároky – Shoptet podpora*), tak je v Shoptetu na kartě produktu na záložce *Sklad* zobrazen pouze sloupec „Stav skladu“ a do tohoto sloupce se dosazuje předpokládaný nebo skutečný stav zásoby podle nastavení v Money S3.

Jinak pokud jsou v Shoptetu evidovány skladové nároky, tak v případě odesílání předpokládaného stavu se hodnota dosazuje do sloupce „Stav skladu“ a po přičtení skladových nároků se získává „Reálný stav“. Jinak při odesílání skutečného stavu zásoby se hodnota dosazuje do sloupce „Reálný stav“ a po odečtení skladových nároků se získává „Stav skladu“.

– Stav zásoby se vždy nastavuje pouze pro výchozí sklad Shoptetu - *Nastavení / Produkty / Sklady*.

## Ceníky

Z Money S3 se odesílají tyto údaje související s cenotvorbou:

- Základní prodejní cena zásoby = jedná se o cenu, za kterou může zákazník produkt nakoupit
- Prodejní sazba DPH
- Typ ceny (bez DPH / s DPH)
- Nákupní cena
- Odeslání údajů vždy probíhá pouze pro „Hlavní ceník“. Možnost tvorby akčních cen, množstevních slev a dalších ceníků pro své věrné zákazníky, velkoodběratele apod. si uživatel nastavuje v Shoptetu ručně.
- Měny: Při odeslání cen se z *Karty zásoby* použije „Základní prodejní cena“ bez ohledu na měnu nastavenou na variantě produktu. Důvod je ten, že měna varianty není při odeslání cen známá a nelze ji ani prostřednictvím API nastavit.

V Shoptetu jsou na jedné variantě produktu všechny prodejní ceny vyjádřeny v jedné měně. Mohou však existovat různé varianty téhož produktu v různých měnách. V administraci obchodu se nastavuje Výchozí měna celého obchodu, ve které jsou potom v daném e-shopu všechny produkty vyjádřeny. Pokud je prodejní cena varianty v jiné měně než výchozí, tak dochází k přepočtu podle směnného kurzu.

## ADRESÁŘ

Do *Adresáře* můžete přijímat nové zákazníky z internetového obchodu. Nové adresy se zařazují do *Skupiny* definované na kartě *Nastavení obchodování na internetu* v záložce *Adresář*.

Zákazníci se stahují z Shoptetu v rámci importu dokladů. Spojovacím údajem mezi zákazníkem v Shoptetu a adresou v Money S3 je *E-mail (Komu)*. Musí být nalezena shoda vždy v celém řetězci na *Kartě adresy* na záložce *E-mail* v poli *Komu*. Pokud máte v poli *Komu* nastaveno více e-mailových adres, doporučujeme přesunout ostatní e-mailové adresy do pole *Kopie* nebo *Skrytá* a v poli *Komu* ponechat pouze jednu e-mailovou adresu. Spojovacím údajem kontaktní osoby adresy je *Příjmení*. Spojovacím údajem provozovny (doručovací adresy) je *Název*.

Z Money S3 nedochází k odeslání zákazníkům do Shoptetu.

Pro větší přehlednost je každý nově přijatý nebo aktualizovaný zákazník zobrazován v seznamu tučným písmem, podobně jako nový e-mail, až do okamžiku, kdy kartu otevřete. Tím můžete pohodlně sledovat, které nové zákazníky ještě nemáte zpracované a zařazené.

## OBJEDNÁVKY PŘIJATÉ

V tomto seznamu jsou *Objednávky přijaté*, které byly importovány z Shoptetu, označeny podobně jako adresy nebo zásoby ikonou 🌐.

Doplňující informace, určené pro *Objednávky přijaté*, které jsou určeny pro obchodování na internetu naleznete na *Kartě objednávek* v záložce *Obchod na internetu*. Tato záložka se zobrazí pouze tehdy, pokud se jedná o objednávku importovanou z Shoptetu.

Pokud používáte Shoptet s více obchody, zobrazuje se zde i informace, ze kterého obchodu byla objednávka přijata. Podle názvu tohoto obchodu je možné objednávky filtrovat.

Pro větší pohodlí se příznak zpracovanosti vyhodnocuje automaticky ve všech případech, kdy je to možné. Pokud takovou objednávku fakturujete, označí se automaticky jako vyřízená (i částečně) a bude označena pro zpětný export na internet.

Objednávku je možné automaticky vyřídit při importu faktury za předpokladu, že objednávka již byla naimportována (nachází se v seznamu objednávek). To je možné zajistit jedním z následujících kroků:

- import objednávky proběhl v rámci některé předchozí výměny dat s internetovým obchodem.
- v importním adresáři se nachází více souborů, přičemž objednávka je součástí souboru s nižším pořadovým číslem dávky.
- objednávka se nachází ve stejném importním souboru jako faktura, přičemž seznam importovaných objednávek je předřazen před seznam importovaných faktur.

Změna stavu objednávky se z Money S3 odesílá do Shoptetu pokud je při výměně dat zapnutý přepínač *Změna stavu objednávek*.

Uživatelské stavy nastavené v Shoptetu nejsou z pohledu Money S3 podporované.

V pravé části se zobrazuje informace o tom, zda si zákazník přeje objednávku stornovat či nikoli – záleží jen na vás, jestli mu storno potvrdíte či ne. Požadavek na storno objednávky je na seznamu označen ikonou 🗑️.

V Shoptetu existují pro objednávku systémové stavy (nevyřízená, vyřizuje se, vyřízená, stornovaná). Systémový stav objednávky se automaticky spojuje se stavem objednávky v Money S3:

- Přijatá, Nelze vyřídit = Nevyřízená
- Vyřizuje se, Částečně vyřízená = Vyřizuje se
- Vyřízená = Vyřízená
- Požadavek na storno = Stornovaná

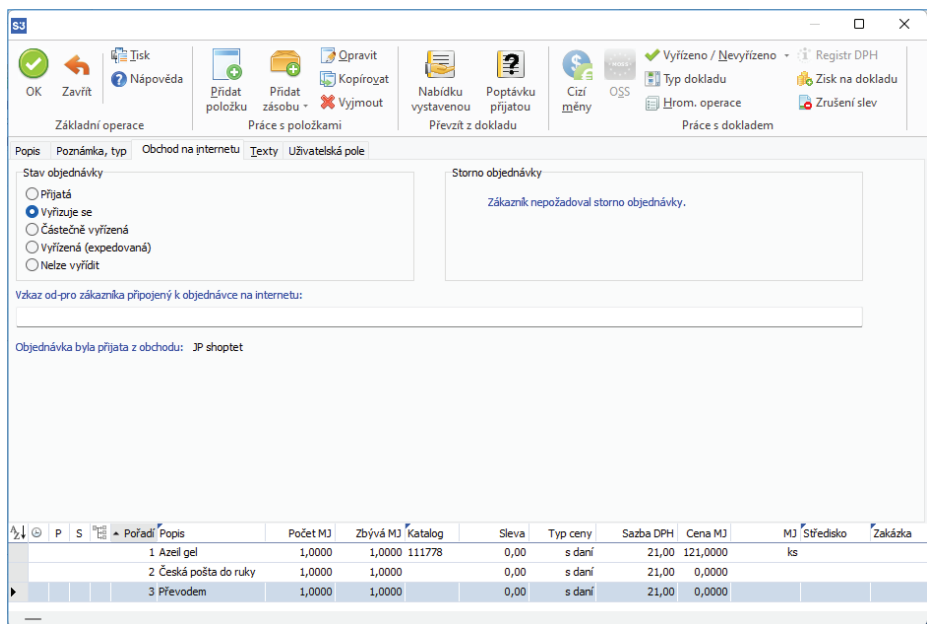

– Číselnou řadu pro objednávky je třeba nastavit v Shoptetu tak, aby byla odlišná od číselné řady objednávek pořizovaných přímo v Money S3.

– Pokud je v *Nastavení obchodování na internetu* nastaven sklad pro nové zásoby, tak se pro neexistující zásoby založí nové skladové karty. Jinak se položky převedou na neskladové.

– Na položkách dokladů se vždy nastavuje typ ceny „s DPH“.

– Objednávky se importují do zvoleného hospodářského roku podle data vystavení.

– Při aktualizaci objednávky v Shoptetu, která již byla stažena do Money S3, se provádí v Money S3 pouze aktualizace vybraných údajů na hlavičce objednávky. Aktualizace položek objednávek není v Money S3 podporovaná.

– Při výmazu objednávky v Shoptetu je nutné provést ruční výmaz v Money S3.

– Při importu objednávky se nastavuje *Zkratka přepravce* za předpokladu, že je tato zkratka součástí seznamu přepravců v Money S3 a současně pro zkratku byl podle níže uvedené tabulky nalezen odpovídající *Způsob dopravy* v Shoptetu - *Nastavení / Produkty / Způsoby dopravy*. Součástí názvu způsobu dopravy může být i jakýkoliv další text. Informace o Typu zásilky se ze Shoptetu nevrací.

Příklad: Zkratka CPOST se uvede na objednávce v případě, pokud bude v Shoptetu nastaven *Způsob dopravy* s názvem „Česká pošta, a.s.“, „Česká pošta na poštu“, „Česká pošta do ruky“ apod. Všechny tyto způsoby dopravy obsahují ve svém názvu text „Česká pošta“.

*Seznam přepravců* a jejich typů zásilek v Money S3 obsahuje jen některé přepravce. Pokud budete chtít používat i další, je potřeba je do seznamu dopsat ručně s níže uvedenou *Zkratkou*.

Zkratka přepravce v Money S3	Název Způsobu dopravy v Shoptetu
CPOST	Česká pošta
PPL	PPL
DPD	DPD nebo Direct Parcel Distribution
GEIS	GEIS nebo General Logistics Systems
GLS	GLS
DHL	DHL
ZASILKOVNA	Zásilkovna
ULOZENKA	Uloženka
MESSENGER	Messenger
TOPTRANS	Toptrans
POKLADNA	Pokladna
WEDO	WE DO
SKPOSTA	Slovenská pošta
SPS	Slovak Parcel Service
MADAR	Maďarská pošta

## FAKTURY VYSTAVENÉ

Faktura vystavená, která byla přijata ze Shoptetu, vypadá a pracuje jako každá jiná – je svázána s *Adresářem*, *Sklady* a *Objednávkami*, na kterých provádí automatické vyřízení, a je opatřena údaji získanými z předem vybraného *Typu vystavené faktury*.

Datum vystavení faktury odpovídá datu, kdy byla na internetu vygenerována, a obsahuje v sobě číslo faktury, které dostala přidělené na internetu a které zákazník zná.

Faktura vystavená v Shoptetu je identifikovaná ikonou  v levém sloupci a je-li nově přijatá, je zobrazena v seznamu tučným písmem, podobně jako nová položka *Adresáře* či nová *Objedávka*. Faktury vystavené můžete filtrovat podle toho, zda byly či nebyly vystavené na internetu a jestli jsou nové od posledního přenosu dat či nikoli.

Na rozdíl od klasických *Faktur vystavených* mají faktury z internetu navíc záložku *Obchod na internetu*. Zde vidíte pole pro Vzkaz od zákazníka, který je připojený k faktuře. Současně se zde zobrazuje informace, zda zákazník požaduje vytvořit storno faktury (ikona  v seznamu faktur).

Pokud používáte Shoptet s více obchody, zobrazuje se zde i informace, ze kterého obchodu byla faktura přijata. Podle názvu tohoto obchodu je možné faktury filtrovat.

Pro větší pohodlí se příznak zpracovanosti vyhodnocuje automaticky ve všech případech, kdy je to možné. Pokud tato faktura vyřizuje objednávku (která byla také vytvořena na internetu), označí se objednávka jako vyřízená (i částečně) a bude označena pro zpětný export na internet.

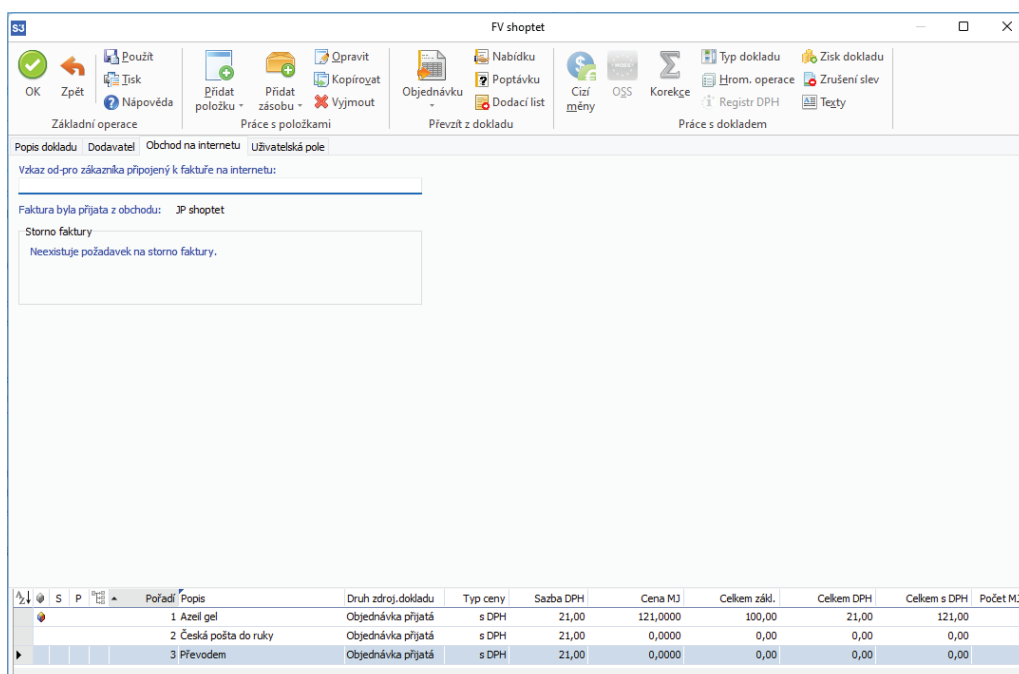

– Z Shoptetu je možné stahovat faktury (daňové doklady) včetně zálohových faktur a dobropisů.

– Pokud je současně zapnuta podpora stahování objednávek, tak se objednávka automaticky vyřizuje při importu faktury.

– Číselnou řadu pro faktury je třeba nastavit v Shoptetu tak, aby byla odlišná od číselné řady faktur pořizovaných přímo v Money S3. Viz kapitola *Nastavení Shoptetu a Money S3*.

– Pokud je v *Nastavení obchodování na internetu* nastaven sklad pro nové zásoby, tak se pro neexistující zásoby založí nové skladové karty. Jinak se položky převedou na neskladové.

– Na položkách dokladů se vždy nastavuje typ ceny „s DPH“.

– Případné zaokrouhlení dokladu je v Shoptetu vždy umístěno v nulové sazbě DPH, tj. není předmětem daně. Tento stav je v souladu se zákonem – viz *Zaokrouhlování dph* - <https://www.behounek.eu//zaokrouhlovani-dph/>

– Zálohové faktury se importují do zvoleného hospodářského roku podle data vystavení. Normální faktury (daňové doklady) a dobropisy se importují podle data zdanitelného plnění, případně v kombinaci s datem vystavení, pokud toto datum spadá do aktuálního hospodářského roku. V případě neplátce DPH se vždy používá datum vystavení dokladu.

– Odpočet vyúčtovací faktury je vždy v nulové sazbě DPH. Důvod je ten, že v Shoptetu nelze vystavovat daňové doklady k přijaté platbě. Pokud budete tvořit vyúčtovací fakturu v Shoptetu, tak nelze v Money S3 vytvářet k záloze daňový doklad k přijaté platbě s rozpisem sazeb DPH, nebo v případě jeho tvorby musí být celá částka uvedena v nulové sazbě DPH, případně daňový doklad k přijaté platbě v Money vůbec netvořit. Důvod je ten, aby došlo ke správnému odpočtu zálohy při importu vyúčtovací faktury do Money S3.

- Pokud budete vytvářet faktury až v programu Money S3 (tj. nikoliv v Shoptetu), tak je potřeba na Shoptetu v *Nastavení / Objednávky / Stav* na stavu *Vyřízená* – v části *Vytvořit doklady* vypnout přepínač „Vystavit daňový doklad“. Pokud by byl přepínač zapnutý, tak by se na Shoptetu znovu vytvořila faktura a odeslala zákazníkovi.
- Při aktualizaci faktury v Shoptetu, která již byla stažena do Money S3, se provádí v Money S3 pouze aktualizace vybraných údajů na hlavičce faktury. Aktualizace skladových položek není v Money S3 podporovaná.
- Při výmazu nebo stornu faktury v Shoptetu je nutné provést ruční výmaz v Money S3.
- Přepравce – viz *Objednávky přijaté*.

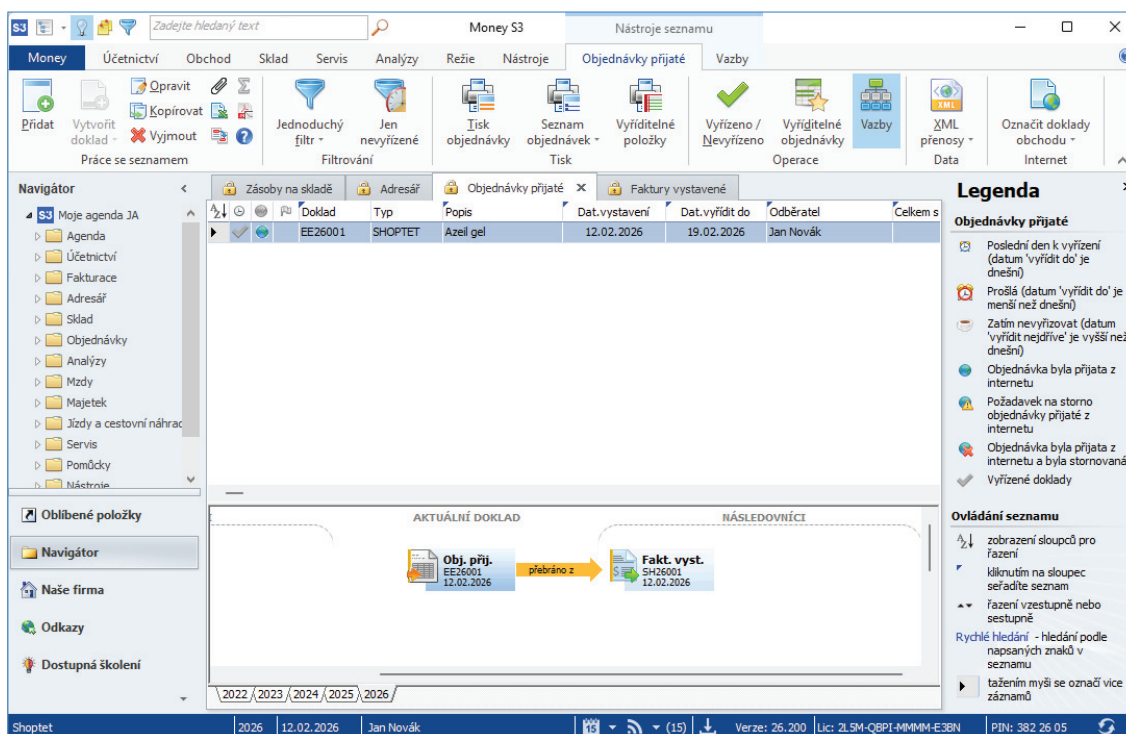

### **Při výměně objednávek a faktur mezi programem Money S3 a Shoptetem jsou podporovány tyto obchodní případy:**

- Vystavení objednávky na internetu, stažení objednávky do Money, následné vystavení faktury na internetu a její stažení do Money s automatickým vyřízením objednávky, úhrada faktury v Money, export vyřízené objednávky do internetového obchodu.
- Vystavení objednávky na internetu, stažení objednávky do Money, vystavení zálohové faktury na internetu a její stažení do Money (bez vyřízení objednávky), úhrada zálohové faktury v Money, vystavení výúčtovací faktury na internetu, stažení výúčtovací faktury do Money s odpočtem zálohy (včetně vytvoření vazby na zálohovou fakturu a včetně vyřízení objednávky), export stavu objednávky do internetového obchodu.
- Při importu dobropisu se automaticky vytváří vazba na dobropisovanou fakturu.

### **Úhrady**

Faktury je možné při importu automaticky hradit podle nastavení v *Uživatelské konfiguraci* (viz karta *Money / Možnosti a nastavení / Uživatelská konfigurace* tlačítko *Fakturace* – záložky *Platba kartou* a *Platba na dobírku*). V případě úhrady platební kartou je třeba na faktuře nastavit způsob úhrady „platební kartou“, v případě úhrady na dobírku je třeba nastavit způsob úhrady „dobírkou“. Úhrada faktury proběhne prostřednictvím hradící pohledávky, která současně vytvoří předpis (pohledávku) vůči platební, resp. přepravní společnosti. Následná úhrada platební pohledávky probíhá v programu Money S3 standardním způsobem prostřednictvím bankovního dokladu.

### **Vyúčtovací faktury**

Při importu výúčtovací faktury je možné provést odpočet s vazbou na zálohovou fakturu za předpokladu, že zálohová faktura již byla naimportována v rámci některé předchozí výměny dat s internetovým obchodem (nachází se v seznamu faktur) a byla uhrazena. Je možné provádět i odpočet bez vazby na zálohovou fakturu.

## Storno faktury

Požadavek na storno je na seznamu faktur označen ikonou . Fakturu je možné stornovat s pomocí volby *Storno* nacházející se na seznamu faktur. V případě zálohové a nezaúčtované faktury, u kterých není účetní storno povoleno, je možné potvrdit storno výmazem faktury.

## Změny konfiguračních údajů zásoby

Pomocí funkce *Změny konfiguračních údajů zásoby* v seznamu Zásob můžete hromadně měnit nastavení zásob pro obchodování na internetu. Na záložce *Obchod na internetu* nastavujete:

**Zařazení do kategorií** – pokud zvolíte volbu *Nastavit*, pak se v pravé části zobrazí okno, kde pomocí tlačítka  máte možnost vybírat skupiny (kategorie) pro označené zásoby hromadně.

– *Nastavit k zásobě* – zařazení Zásoby do skupiny elektronického obchodu na které je kurzor. Pokud je touto skupinou *Kategorie Nepublikované*, pak se na této kategorii vizualizuje znaménko + a u všech ostatních uživatelem definovaných kategoriích vizualizuje znaménko – zásoba se odebere ze všech kategorií a stane se *Nepublikovanou* zásobou, pokud se jedná o jakoukoliv jinou, tedy uživatelem definovanou kategorií, pak se u této kategorie nastaví + a u *Kategorie Nepublikované* znaménko – zásoba se, pokud ještě nebyla publikována, odebere z *Kategorie Nepublikováno* a přiřadí se zvoleným *Kategoriím*. Je samozřejmě možné přiřadit jednu Zásobu naráz více *Kategoriím*.

– *Odebrat ze zásoby* – ruší přiřazení Zásoby dané *Kategorii*, pokud je funkce použita na *Kategorii Nepublikované* pak ji nelze použít u žádné jiné *Kategorie*. Pokud funkce není použita u *Kategorie Nepublikováno* pak ji lze použít u libovolného počtu *Kategorií* definovaných uživatelem.

**Pro obchod** – tato volba se zobrazí pouze v případě, pokud používáte více internetových obchodů. Můžete zde hromadně změnit údaje zásoby pro vybraný obchod.

**Výrobce** – adresu vyberete z *Adresáře*. Pro nastavení je třeba uvést kód značky, který jste nastavili v Shoptetu – *Produkty / Značky* – na editační kartě *Značky* záložka *Pokročilé* – pole „URL adresa“.

Ve spodní záložce *Parametry* máte možnost hromadně *Nastavit*, *Nastavit s hodnotami* nebo *Odstranit parametry* zásob. Tlačítkem *Přidat parametr* zobrazíte *Seznam parametrů* pro výběr. Pomocí šipek u prvních dvou voleb měníte pořadí vybraných parametrů.

**Nastavit** – tato volba přiřadí vybraným zásobám *Parametry* podle výběru. Pokud už na Zásobě *Parametr* existuje pak se nepřidá ani se původní nastavení na zásobě nijak nemění.

**Nastavit s hodnotami** – tato volba jednak Zásobám *Parametry* přiřazuje, ale zároveň jim nastavuje hodnoty, které má uživatel možnost nadefinovat. Pokud už na cílové zásobě takový *Parametr* existuje, pak se ukazuje nastavení podle hromadné operace.

Průvodce hromadnými změnami zásob

**Průvodce hromadnými změnami zásob**  
Strana 2/4 - Hromadné změny konfiguračních údajů zásoby

obecné   **podrobnosti**   obchod na internetu

nastavit ▼   zařazení do kategorií

pro obchod   JP shoptet ▼

Poznámka:  
Toto nastavení ovlivňuje nastavení příznaku "El. obchodování" u zásob.

+ drogerie

nastavit ▼   výrobce

ABC

Obecné / Parametry /

< Zpět   Další >   Dokončit   Zavřít

## KOMUNIKACE S INTERNETOVÝM OBCHODEM

Výměnu dat s internetovým obchodem naleznete na kartě *Nástroje / Výměna dat / Obchodování na internetu*.

UPOZORNĚNÍ: Tato volba není přístupná v programu Money S3 START, pokud jsou překročeny povolené limity START verze.

Pomocí této funkčnosti provádíte vlastní export a import XML souborů určených pro Shoptet. Pokud existuje více obchodů, volíte zde roletovou nabídkou konkrétní obchod, se kterým chcete komunikovat. Můžete zvolit i možnost „všechny obchody“.

### Odeslání na obchod (export)

Na internetový obchod můžete odeslat Zásoby, Stav zásob, Prodejní ceny, Kategorie a Změnu stavu objednávek.

Zobrazení jednotlivých entit se zobrazuje podle *Nastavení obchodování na internetu* na záložce *Sklady*.

Pokud na kartě *Nastavení obchodování na internetu* na záložce *Sklady* není zapnutý přepínač *Odesílat pouze stav zásob a ceny*, zobrazí se tyto volby:

**Zásoby** – na internetový obchod se budou odesílat zásoby určené k internetovému obchodování.

**Kategorie** – na internetový obchod se budou odesílat *Kategorie*.

**Změna stavu objednávek** – na internetový obchod se bude odesílat změna stavu (nevyřízená, vyřizuje se, vyřízená, stornovaná).

Pokud zakládáte produkty v Shoptetu ručně a přejete si odesílat z Money S3 pouze stav zásob a jejich prodejní ceny a na kartě *Nastavení obchodování na internetu* na záložce *Sklady* je zapnutý přepínač *Odesílat pouze stav zásob a ceny*, zobrazují se tyto volby:

**Stav zásob** – na internetový obchod se bude odesílat pouze stav zásob.

**Prodejní ceny** – na internetový obchod se budou odesílat pouze prodejní ceny.

**Změna stavu objednávek** – na internetový obchod se bude odesílat změna stavu (nevyřízená, vyřizuje se, vyřízená, stornovaná).

Volby pro jednotlivé entity:

**Odeslat vše** – exportují se všechny entity pro internetové obchodování.

**Odeslat pouze změny** – exportují se pouze entity změněné od posledního exportu.

V případě volby *Odeslat vše* se exportují pouze zásoby určené k publikování. Při volbě *Odeslat pouze změny* se u zásob exportují pouze změněné zásoby od posledního exportu, kdy za změnu se považuje i změna zařazení zásob do kategorií.

## Stažení z obchodu (import)

Z internetového obchodu můžete stáhnout Objednávky a Faktury, pokud na kartě *Nastavení obchodování na internetu* na záložce *Doklady* je zapnutá přepínač objednávky i faktury, zobrazí se tyto volby:

**Objednávky** – importují se všechny objednávky z obchodu.

**Faktury** – importují se všechny faktury z obchodu.

Volby pro jednotlivé entity:

**Stáhnout vše** – stahují se objednávky, faktury a adresy. Pokud faktura vyřizuje objednávku (která byla také vytvořena na internetu), označí se objednávka jako vyřízená (i částečně) a bude označena pro zpětný export na internet.

**Stáhnout pouze změny** – obchodování na internetu pro Money S3 podrobně automaticky registruje všechny změny, které se odehrály na datech určených k internetovému obchodování, takže v drtivé většině případů si vystačíte s tímto režimem.

Při použití této volby je garantovaná historie 30 dní.

**První stažení od** – pokud ještě neproběhla žádná výměna dat s internetovým obchodem Shoptet, je možné nastavit stažení od zadaného data. Výchozí hodnotou je systémové datum počítače. Po dokončení prvního stažení se pole již nezobrazuje.

**Stáhnout za období** – zobrazí se pole pro nastavení data od – do.

V praxi to znamená, že na začátku odešlete celý sklad na internet, pak si už vystačíte pouze s příjmem nových objednávek a zákazníků nebo s odesláním změněných stavů objednávek. Budete-li si jisti, že jste nemodifikovali skladové zásoby, nemusíte je pokaždé odesílat – urychlíte tím celou transakci.

Proces komunikace ovládáte v průvodci standardními tlačítky. Tlačítkem *Info* zobrazíte informace o předchozím exportu/importu, tato informace je vám rovněž zobrazena po dokončení aktuálního exportu/importu. Pokud existuje více internetových obchodů a přenos proběhl s více obchody naráz (volba „všechny obchody“) jsou informace zobrazovány pro každý obchod zvlášť, a navíc je poskytnuta i souhrnná informace pro všechny obchody.

Po dokončení výměny dat se zobrazí detailní přehled o výsledku importu/exportu a počtu přenesených objednávek, faktur, zásob a adres. V případě, že došlo k nějaké neshodě (např. jste si v Money S3 správně nenastavili všechny potřebné údaje v *Typu vystavené faktury*), zobrazí se na kartě varování „Během přenosu došlo k chybě“. Po provedení importu máte možnost *Zobrazit výstupní zprávu*, která zobrazí kartu se seznamem reportů a textových protokolů. Tlačítkem *Zobrazit* otevřete HTML náhled, resp. textový editor pro dokument pod kurzorem.

 TIP: V programu Money S3 Automatic můžete naplánovat automatické spouštění výměny dat s internetovým obchodem.

**Volejte: 549 522 511**  
**obchod@money.cz**

**Praha**

Rubeška 215/1  
+420 244 001 288

**Brno**

Drobného 555/49  
+420 549 522 511

**Liberec**

1. máje 25  
+420 485 131 058

**Bratislava**

Plynárenská 7/C  
+421 249 212 323

**Prešov**

Kúpeľná 3  
+421 517 732 908